

คู่มือการใช้งาน Edge Evo Solo ESHRP40

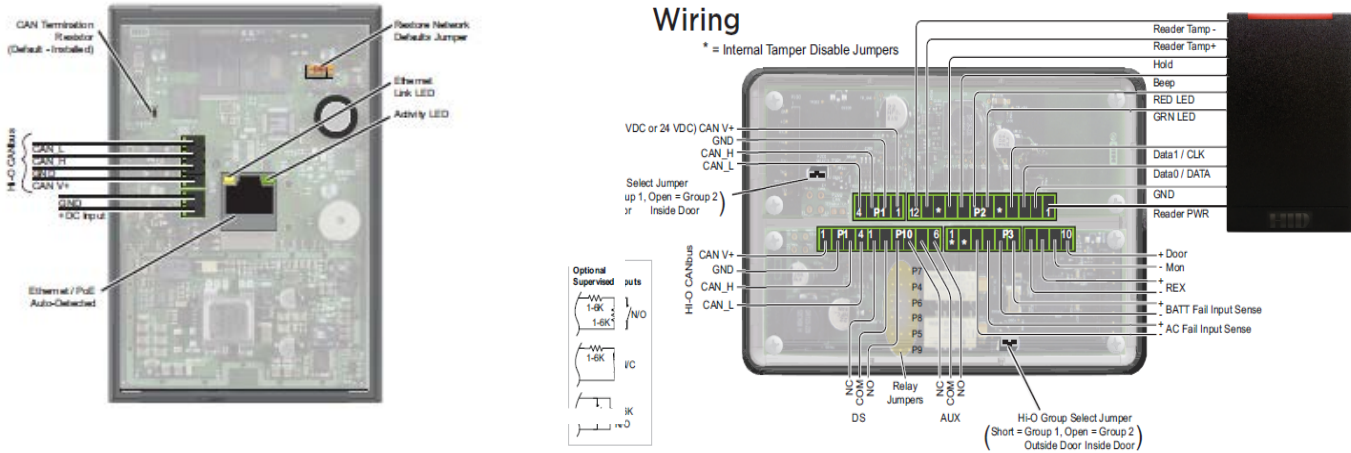

รูปที่ 1. ผังการเชื่อมต่อสาย Edge Evo Solo ESHRP40

1. การเข้าใช้งาน Edge Evo Solo ESHRP40

1.1 ต้องจระตามรูปที่ 1.

1.2 ให้ต่อสาย LAN จากตัวอุปกรณ์เข้ากับคอมพิวเตอร์ จากนั้น Set IP Address ในคอมพิวเตอร์เป็น 169.254.242.xxx ดังรูป

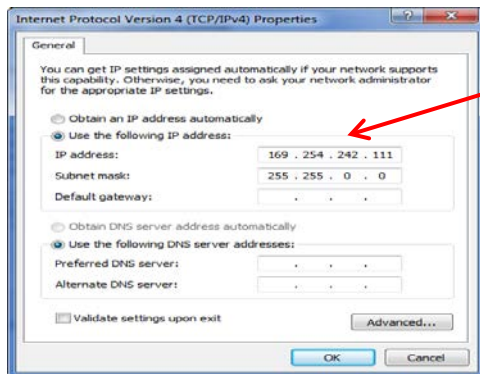

1.3 ให้ผู้ใช้งานสังเกตไฟ LED ด้านล่างอุปกรณ์ ถ้าไฟ LED ติดเป็นไฟสีเขียว-แดง แสดงว่าได้มีการเชื่อมต่อสัญญาณระหว่างอุปกรณ์กับคอมพิวเตอร์เรียบร้อยแล้ว

1.4 จากนั้นให้ผู้ใช้งานเปิด Internet Explorer เพื่อเข้า Web Browser โดยพิมพ์ 169.254.242.121 ดังรูป

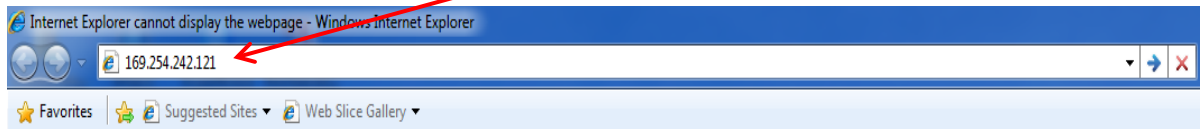

1.5 เมื่อผู้ใช้งานเข้า Web Browser ได้แล้ว หน้าจอก็จะปรากฏให้ผู้ใช้งานเข้า User และ Password โดยให้ผู้ใช้งานใส่ User Name เป็น admin ส่วน Password ให้ผู้ใช้งานปล่อยว่างไว้ แล้วก็กด OK ดังรูป

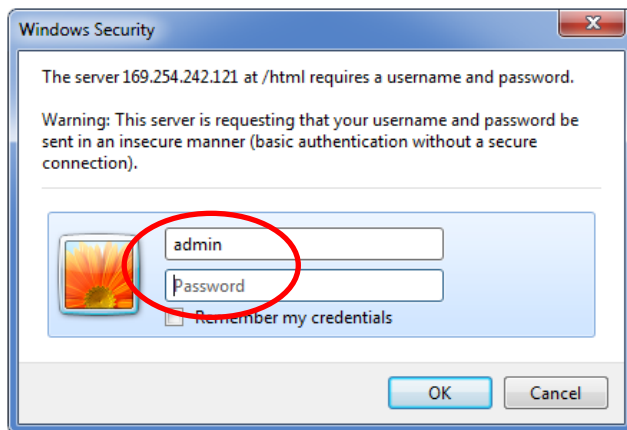

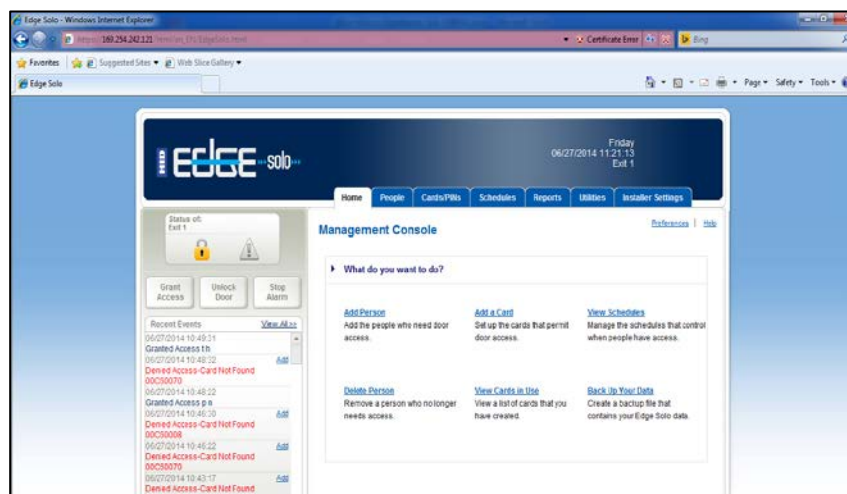

1.6 เมื่อผู้ใช้งานเข้า Web Browser ได้แล้ว ลักษณะโปรแกรมจะเป็นดังรูป

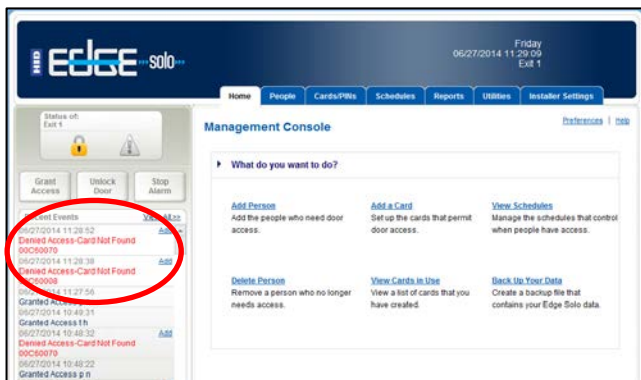

2. การเพิ่มบัตรเข้าใช้งาน

2.1 ให้ผู้ใช้งานนำบัตรไปทาบที่หน้าตัว Controller จากนั้นให้ดูที่ตัว โปรแกรมหน้า Web Browser จะขึ้นเป็นตัวอักษรสีแดงดังรูป



2.2 จากนั้นให้ผู้ใช้งานกดที่คำว่า Add จากนั้นให้กด  เมื่อผู้ใช้งานกดเสร็จแล้ว หลังจากนั้นผู้ใช้งานก็จะต้องกรอกข้อมูลต่างๆ ดังรูป

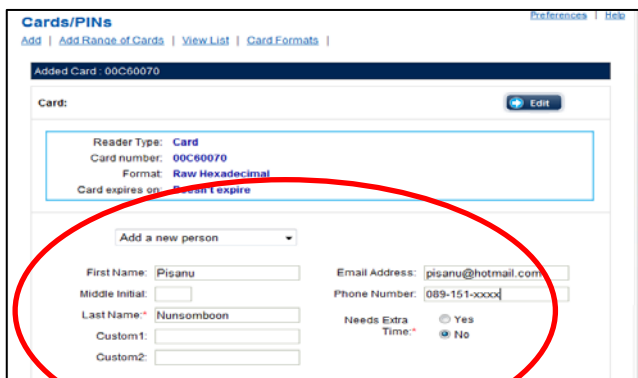

3. การตั้งค่าการหน่วงเวลาเปิดประตู

3.1 ให้ผู้ใช้งานเลือกฟังก์ชัน Installer Settings ในหน้า Web Browser

3.2 จากนั้นให้เลือกฟังก์ชัน Door Parameters

3.3 ตั้งค่าเวลาที่ช่อง Unlock Time (1-1620 sec) โดยผู้ใช้งานสามารถตั้งค่าเวลาได้ตามความต้องการ ดังรูป

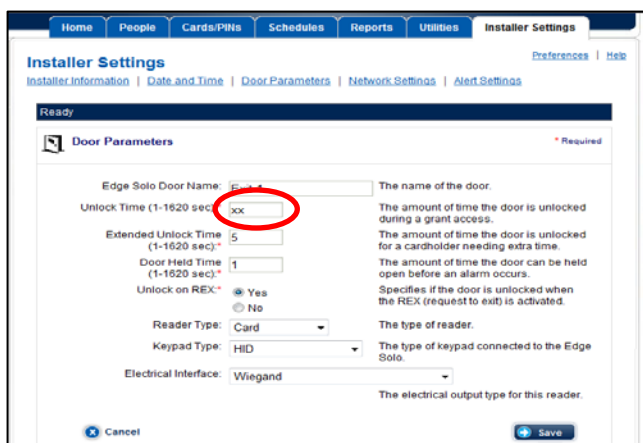

4. การเปลี่ยนรหัส Password

4.1 ให้ผู้ใช้งานเลือกฟังก์ชัน Installer Settings ในหน้า Web Browser

4.2 จากนั้นให้เลือกฟังก์ชัน Installer Information

4.3 ให้ผู้ใช้งานใส่ Password ตามที่ผู้ใช้งานต้องการ เสร็จแล้วให้กด save ดังรูป

The screenshot shows the 'Installer Settings' page with the 'Installer Information' section highlighted. The section contains a message: 'For security purposes, please enter a login password for the 'admin''. Below this are two password input fields: 'Installer Password' and 'Password (confirm)'. Both fields are currently filled with dots. A red circle highlights the 'Installer Password' field. To the right of the fields, there is a note: 'Passwords must be 6 to 10 characters long.' The page also has a 'Ready' status bar at the top and navigation tabs for Home, People, Cards/PINs, Schedules, Reports, Utilities, and Installer Settings.

5. การลบบัตรผู้ใช้งาน

5.1 ให้ผู้ใช้งานเลือกฟังก์ชัน Cards/PINs ในหน้า Web Browser

5.2 จากนั้นให้ผู้ใช้งานเลือกบัตรผู้ใช้งานดังรูป จากนั้นให้กด Delete

The screenshot shows the 'Cards/PINs' page with a table of card information. The table has columns for Type, Card #, Format, Expiration Date, Assigned To, Custom1, and Custom2. There are checkboxes in the Custom2 column for each row. A red circle highlights the checkbox for the first row (Card # 00C60070). Another red circle highlights the 'Delete' button at the bottom right of the table. The page also has a 'Ready' status bar at the top and navigation tabs for Home, People, Cards/PINs, Schedules, Reports, Utilities, and Installer Settings.

Type	Card #	Format	Expiration Date	Assigned To	Custom1	Custom2	
CARD	00C60070	Raw Hexadecimal	Doesn't expire			<input checked="" type="checkbox"/>	<input type="checkbox"/>
CARD	2875834	EM	Doesn't expire			<input checked="" type="checkbox"/>	<input type="checkbox"/>
CARD	2875835	EM	Doesn't expire			<input type="checkbox"/>	<input type="checkbox"/>
CARD	2875836	EM	Doesn't expire			<input type="checkbox"/>	<input type="checkbox"/>
CARD	2875837	EM	Doesn't expire			<input type="checkbox"/>	<input type="checkbox"/>
CARD	2875838	EM	Doesn't expire			<input type="checkbox"/>	<input type="checkbox"/>
CARD	2875839	EM	Doesn't expire			<input type="checkbox"/>	<input type="checkbox"/>
CARD	2875840	EM	Doesn't expire			<input type="checkbox"/>	<input type="checkbox"/>
CARD	2875841	EM	Doesn't expire			<input type="checkbox"/>	<input type="checkbox"/>
CARD	2875842	EM	Doesn't expire			<input type="checkbox"/>	<input type="checkbox"/>